3 1761 07888929 2

HMod
B3426g

Baudrillart, Alfred (ed.)

La guerre allemande et le catholicisme.

Album No.1.

PR
FRA
A
L'ÉTRANGE

PRIX
1 franc 20
NET

HMBU
B 34269

Album N° I

LA GUERRE ALLEMANDE ET LE CATHOLICISME

Publié sous la Direction de

Mgr Alfred BAUDRILLART

Recteur de l'Institut Catholique de Paris

et

sous le haut Patronage du

COMITÉ CATHOLIQUE DE PROPAGANDE FRANÇAISE A L'ÉTRANGER

Prix

1 franc 20 net

Documents photographiques illustrant la conduite respective des armées allemande et française à l'égard de l'Église Catholique

Bloud et Gay
PARIS

COMITÉ CATHOLIQUE
DE PROPAGANDE
FRANÇAISE A L'ÉTRANGER

PRÉSIDENTS D'HONNEUR | Son Éminence le Cardinal **LUÇON**, Archevêque de REIMS.
Son Éminence le Cardinal **AMETTE**, Archevêque de PARIS.

DIRECTEUR : Monseigneur **BAUDRILLART**, Recteur de l'Institut Catholique de Paris.

Sa Grandeur Monseigneur **TURINAZ**, Évêque de NANCY. ..
Sa Grandeur Monseigneur **FOUCAULT**, Évêque de SAINT-DIÉ
Sa Grandeur Monseigneur **GINISTY**, Évêque de VERDUN. ..
Sa Grandeur Monseigneur **DIZIEN**, Évêque d'AMIENS. ..
Sa Grandeur Monseigneur **LOBBEDEY**, Évêque d'ARRAS. ..
Sa Grandeur Monseigneur **PÉCHENARD**, Év. de SOISSONS. .
Sa Grandeur Monseigneur **MARBEAU**, Évêque de MEAUX. ..
Sa Grandeur Monseigneur **TISSIER**, Évêque de CHALONS. ..
Sa Grandeur Monseigneur **LE ROY**, Évêque d'ALINDA, Supérieur général des Pères du Saint-Esprit. ..

Messieurs **Étienne LAMY**, Secrétaire perpétuel de l'Académie Française. ..
le Comte d'HAUSSONVILLE, de l'Académie Française. ..
Paul BOURGET, de l'Académie Française. ..
le Marquis de VOGÜÉ, de l'Académie Française. .
René BAZIN, de l'Académie Française. ..
René DOUMIC, de l'Académie Française. ..
Denys COCHIN, de l'Académie Française. ..
Pierre de la GORCE, de l'Académie Française. ..

le R. P. SCHEIL, de l'Académie des Inscriptions et Belles-Lettres. ..
Édouard BRANLY, de l'Académie des Sciences. ..

Messieurs **Charles WIDOR**, Secrétaire perpétuel de l'Académie des Beaux-Arts. ..
le Comte de FRANQUEVILLE, de l'Académie des Sciences Morales et Politiques. ..

l'Amiral de La JAILLE, Sénateur de la Loire-Infér.
de LAMARZELLE, Sénateur du Morbihan. ..
de LAS CASES, Sénateur de la Lozère. ..
JENOUVRIER, Sénateur de l'Ille-et-Vilaine. ..
BALLANDE, Député de la Gironde. ..
Cte FERRI de LUDRE, Dép. de Meurthe-et-Moselle.
de GAILHARD-BANCEL, Député de l'Ardèche.
GROUSSAU, Député du Nord. ..
de LAVRIGNAIS, Député de la Vendée. ..
LEROLLE, Député de Paris. ..

A. MITHOUARD, Président du Conseil Municipal de Paris. ..
P. CHÉREST, Président du Conseil général de la Seine.
AUCOC, Vice-Président du Conseil général, Membre de la Chambre de Commerce. ..

GEOFFROY de GRANDMAISON, Président de la Société Bibliographique. ..
le R. P. JANVIER, Aumônier de la Corporation des Publicistes Chrétiens. ..
le R. P. DUDON, Publiciste. ..
Georges GOYAU, Publiciste. ..
L. de LANZAC de LABORIE, Publiciste. ..
François VEUILLOT, Publiciste. ..

LA GUERRE ALLEMANDE ET LE CATHOLICISME

Un volume in-8 publié par le COMITÉ DE PROPAGANDE FRANÇAISE A L'ÉTRANGER en même temps que cet Album

SOMMAIRE

— *Lettre* de S. Ém. le Cardinal AMETTE, Archevêque de Paris ..
— *Les Lois chrétiennes de la Guerre*, par l'Abbé GAUDEAU ..
— *La Culture germanique et le Catholicisme*, par G. GOYAU ..
— *Réponse de l'INSTITUT CATHOLIQUE au Manifeste des Représentants de la Science et de l'Art Allemands* ..
— *Le Rôle Catholique de la France*, par un Missionnaire ..
— *La Guerre aux Eglises et aux Prêtres*, par François VEUILLOT ..
— *La Religion et les Prêtres dans l'Armée française*, par l'Abbé H. COUGET, l'Abbé ARDANT et Mgr BAUDRILLART ..
— *Documents Pontificaux et Episcopaux relatifs à la Guerre* ..
— *Liste des Ecclésiastiques tués à l'ennemi* ..

Le Volume et l'Album — sont publiés chacun en 6 langues — **Français, Anglais, Italien, Espagnol, Portugais, Allemand**

HMod
B3426g
Baudrillart, Alfred (ed.)

LA GUERRE ALLEMANDE ET LE CATHOLICISME

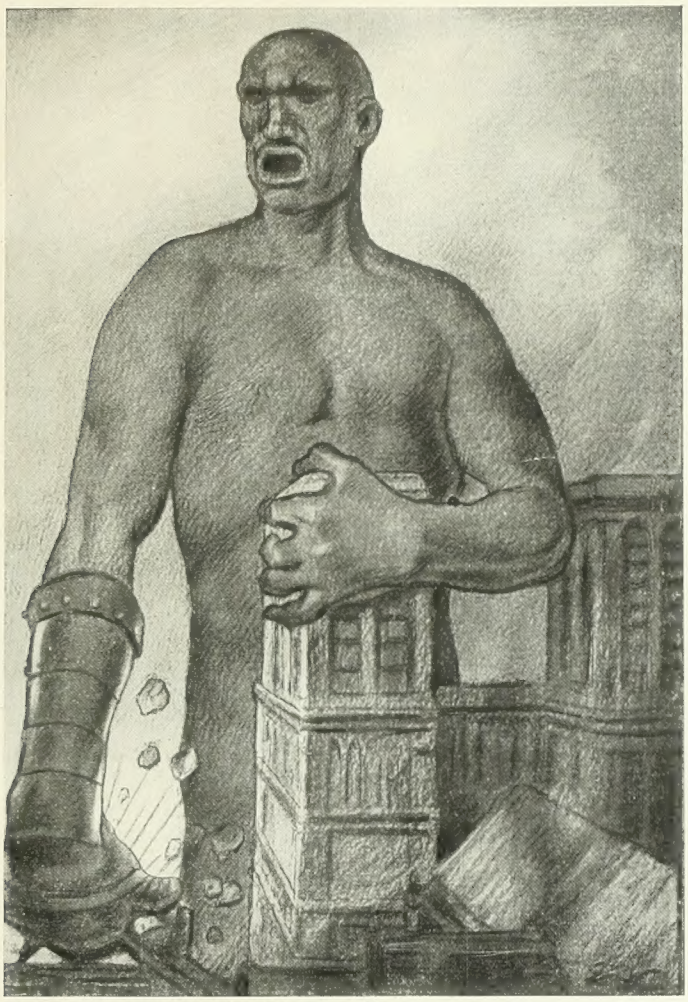

" DER GROSSE BRUMMER "
" Le Gros Bourdon "

Image allemande
extraite de la Revue " JUGEND "
publiée à MUNICH
(Février 1915)

" Le Christianisme a adouci, jusqu'à un certain point, cette brutale ardeur belliqueuse des Germains ; mais il n'a pu la détruire, et quand la Croix, ce talisman qui l'enchaîne, viendra à se briser, alors débordera de nouveau la férocité des anciens combattants. Alors — et ce jour, hélas, viendra — les vieilles divinités guerrières se lèveront de leurs tombeaux fabuleux, essuieront de leurs yeux la poussière séculaire, Thor *se dressera avec son marteau gigantesque et démolira les Cathédrales gothiques... "*

HENRI HEINE.
(De l'Allemagne.)

137378
30/12/15

THOR S'EST DRESSÉ...

1915

BLOUD & GAY, ÉDITEURS
7, place Saint-Sulpice, 7
PARIS (VIe)

TOUS DROITS
- RÉSERVÉS -

I.

En Belgique

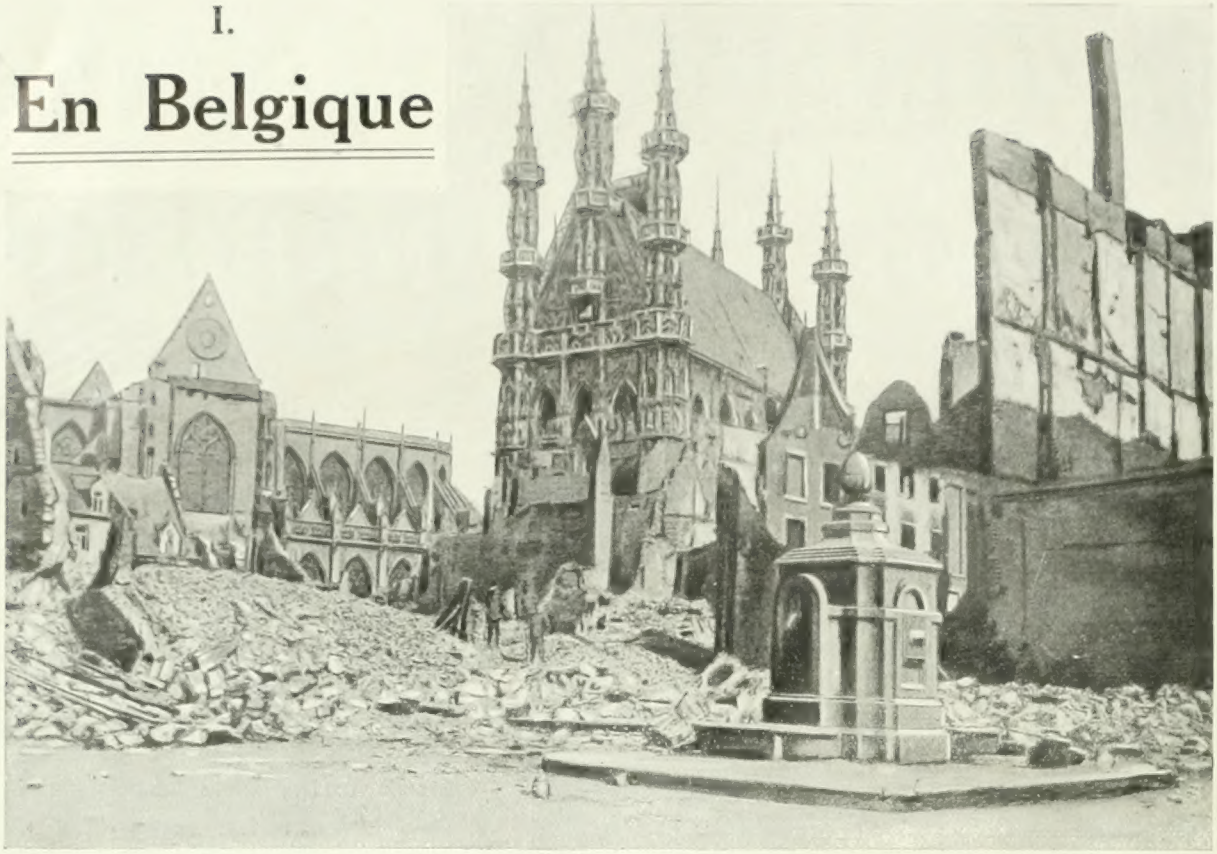

Phot. N.-S. Boon, Amsterdam.

Ruines de LOUVAIN.

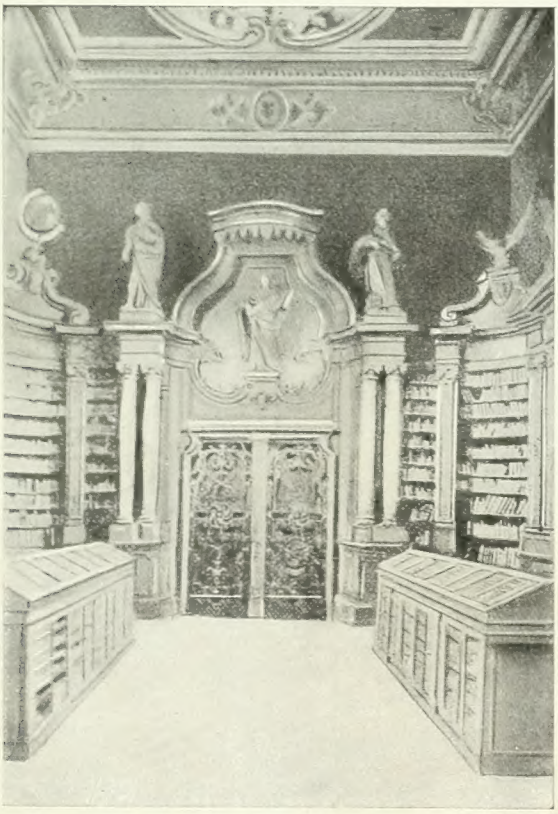

La Bibliothèque de LOUVAIN avant la guerre.

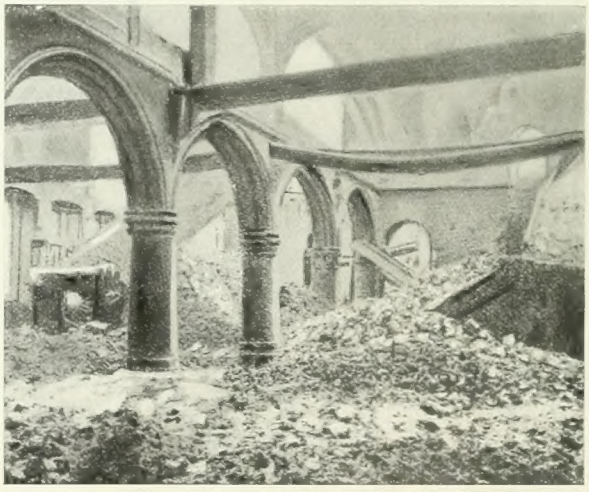

Phot. "The Sphere".

L'Université et la Bibliothèque de LOUVAIN
après le passage des Allemands.

1

A Louvain, qui fut en proie pendant trois jours aux horreurs d'une destruction systématique, les Allemands n'ont épargné ni l'antique Université, gloire incontestée du catholicisme, avec sa riche bibliothèque contenant près de 300,000 volumes et plus de 500 manuscrits

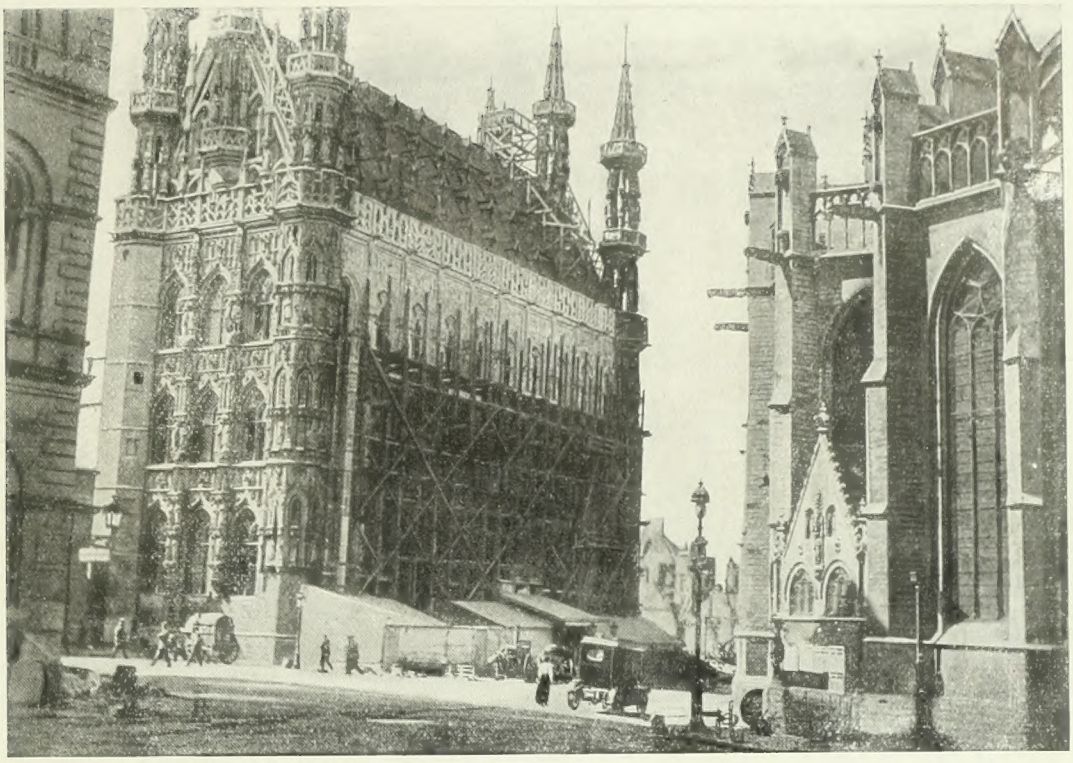

LOUVAIN. — Église Saint-Pierre (à droite) avant la guerre.

LOUVAIN. — Église Saint-Pierre (à droite). Ce qu'en ont fait les Allemands.

d'un prix inestimable, ni la magnifique église Saint-Pierre, dont il ne subsiste plus que les murs.

Si l'Hôtel de Ville qui se trouve attenant à cette église n'a point subi le même sort, l'explication de cette prétendue "magnanimité", dit un témoin impartial, le Hollandais L.-H. Grondijs, se trouve dans ce fait que "les bureaux de la Kommandantur y étaient installés, et qu'une grande partie de la garnison (allemande) y logeait". (*Les Allemands en Belgique*, p. 52.)

MALINES. — La Cathedrale de SAINT-ROMBAUT, bombardée par les Allemands (extérieur).

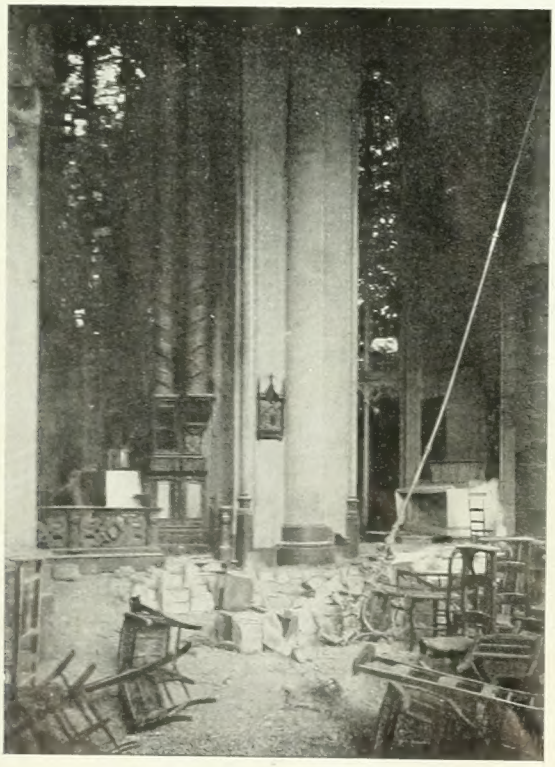

La Cathédrale de MALINES. Intérieur après le 2e bombardement.

2

" Intentionnellement, dit encore M. Grondijs (qui appartient à la religion réformée) rapportant ici les propos d'un soldat bavarois (*ibid.*, p. 13), les régiments protestants ont été envoyés vers la Belgique catholique, tandis que les troupes catholiques ont été de préférence dirigées vers la catholique Pologne, contre les Russes orthodoxes."

Aussi, les Allemands, poursuivant avec une implacable logique leur œuvre de guerre anti-religieuse, se sont-ils également acharnés contre la cathédrale de Malines, dont le célèbre carillon de quarante-huit cloches n'avait point de rival dans le monde entier.

Si, à Louvain, ils témoignèrent à l'égard du clergé — prêtres, religieux et religieuses — d'une haine satanique, massacrant les uns sans pitié, infligeant aux autres les traitements les plus ignominieux, ils ne craignirent point, à Malines, de s'en prendre à la personne même

S. E. le Cardinal MERCIER, Archevêque de MALINES.

d'un Prince de l'Église, vénérable à la fois par son âge, par l'éclat de ses dignités ecclésiastiques et par sa grande renommée de philosophe et de théologien. Et c'est ainsi que le Cardinal Mercier, qu'on voit ici s'entretenant publiquement avec M. T. P. O'Connor, député irlandais, fut pendant plusieurs jours, au mépris des droits de l'Église, pour être demeuré fidèle à son Roi et à son devoir d'évêque, maintenu prisonnier de fait dans son palais archiépiscopal.

DINANT avant la guerre.

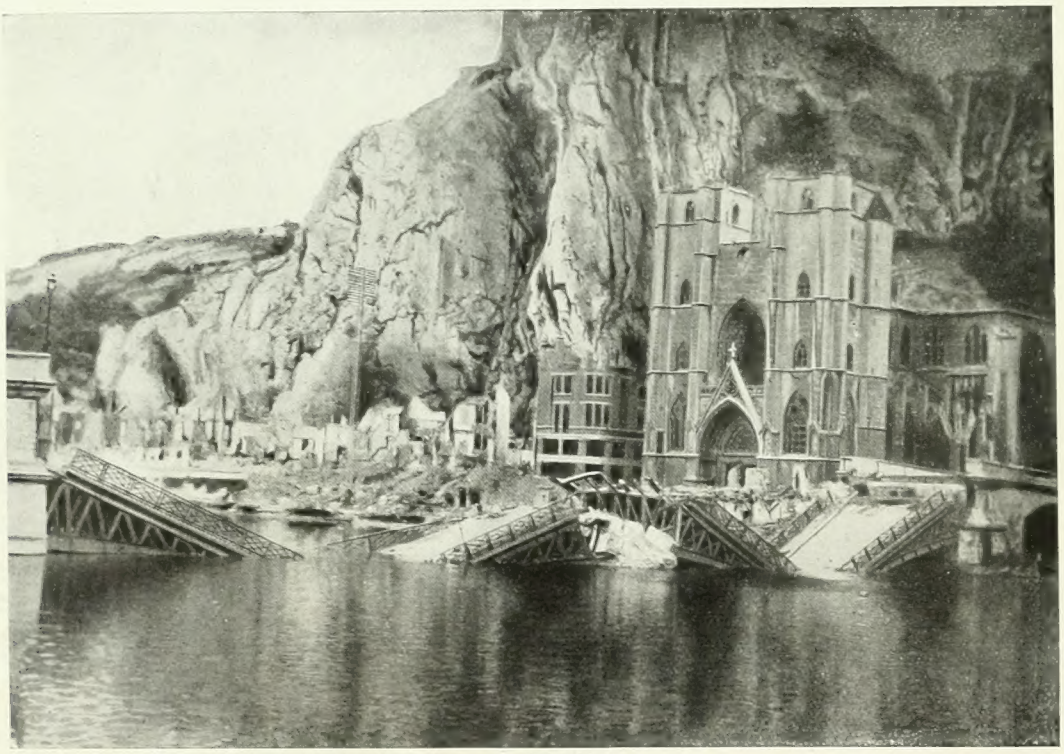

Ruines de DINANT.

3

En Belgique, les Allemands ont d'ailleurs ruiné presque toutes les églises qu'ils trouvèrent sur leur passage. L'aspect de celle de Dinant, écroulée devant son décor montagneux, est particulièrement émouvant.

Mais les cœurs chrétiens se serreront davantage encore en contemplant les ruines de celle de Pervyse, où la dévastation s'accompagna d'une odieuse profanation.

PERVYSE. — Vestiges de l'Eglise.

PERVYSE. — L'autel et les objets du culte profanes.

Mêmes scènes de désolation à Ypres, à Nieuport, à Ramscapelle, à Caëskerke et à Visé... Dans les plus humbles villages aussi bien que dans les cités les plus opulentes, la maison de Dieu demeure, pendant la période d'occupation comme au cours de l'invasion, à travers les Flandres et la Wallonie, l'objectif favori de l'artillerie des armées allemandes.

Et M. Grondijs (*op. cit.*, p. 116) fait, à ce propos, cette juste remarque : "Je suis convaincu qu'ils eussent hésité beaucoup plus à détruire quelque brillant café sur les grands boulevards (de Bruxelles) qu'à incendier une de ces délicieuses petites églises..., dans lesquelles les simples âmes des paysans vont chercher des consolations spirituelles."

Cathedrale d'YPRES
Les decombres jonchant les dalles

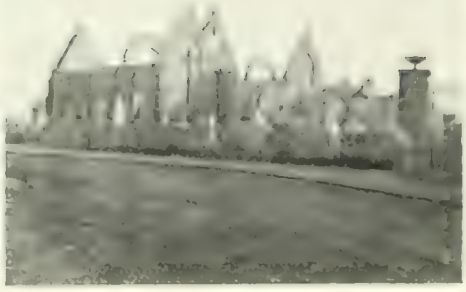

RAMSCAPELLE
Le squelette de l'Eglise

Cathedrale d'YPRES
On voit le ciel a travers les voûtes crevees.

NIEUPORT
L'Eglise decapitee.

PERVYSE
Les ruines du Couvent de Saint-Vincent de Paul

CAESKERKE
Les ruines de l'Autel.

PERVYSE
L'Eglise fantome

Cathédrale d'YPRES
Sacrilege et vandalisme.

VISE
L'Eglise incendiee

4

En face de tels attentats, on ne peut pas ne pas se demander quel sens l'armée allemande et son chef attachent à la formule " Dieu est avec nous ", et si le " Vieux Dieu allemand " qu'ils invoquent n'est point cette même divinité païenne qui, dans les forêts de la Germanie, inspirait à leurs ancêtres barbares la haine du Christ et de ses missionnaires.

II.

En France

5

La ville de Reims, berceau de la France chrétienne, et son incomparable cathédrale, qui, pour être une relique nationale, n'en appartenait pas moins en tant que monument artistique à l'humanité tout entière, devaient exciter tout spécialement l'ardeur anti-catholique de ce Kaiser qui révélait naguère ses véritables sentiments à l'égard de l'Église lorsque, s'adressant à sa parente la Landgravine de Hesse, alors que celle-ci venait de se convertir, il écrivait : " Je

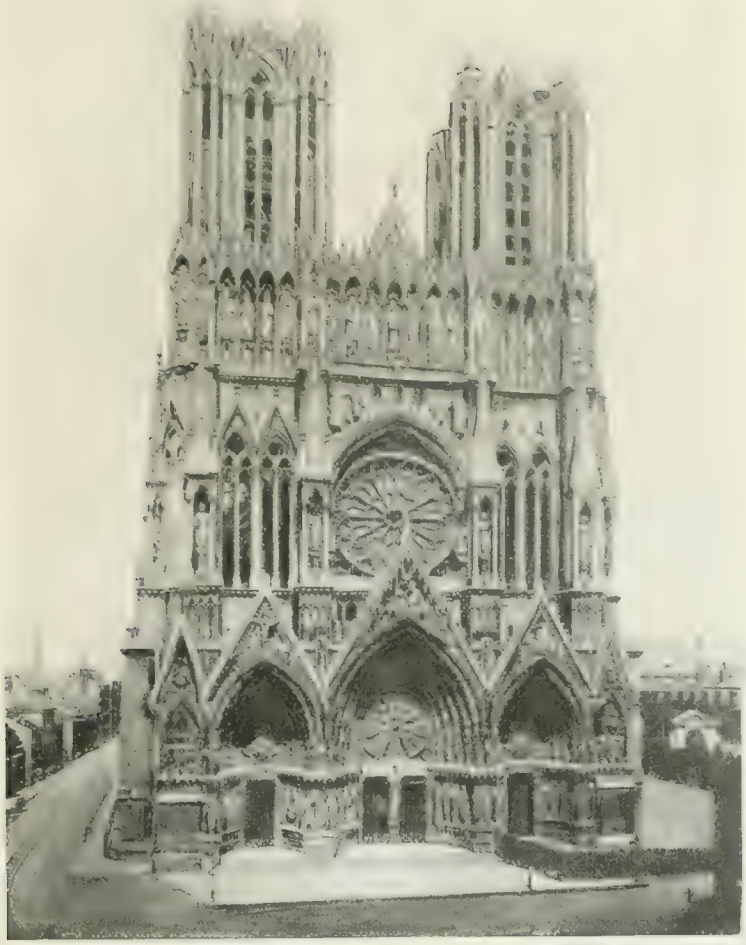

REIMS. — La Cathedrale, avant la guerre

hais cette religion que tu as embrassée. Tu accèdes donc à cette superstition romaine dont je considère la destruction comme le but de ma vie. "

Depuis le 19 septembre 1914, la superbe basilique qui rappelle le baptême du premier roi de France n'a cessé, en dépit d'une intervention du Souverain Pontife lui-même, de subir un bombardement prémédité et qui, d'après les aveux de l'ennemi, ne se justifie par aucune raison valable d'ordre militaire.

N'est-il point d'ailleurs superflu de chercher dans les nécessités de la guerre l'excuse d'un crime qui réalise un vœu national et séculaire?..

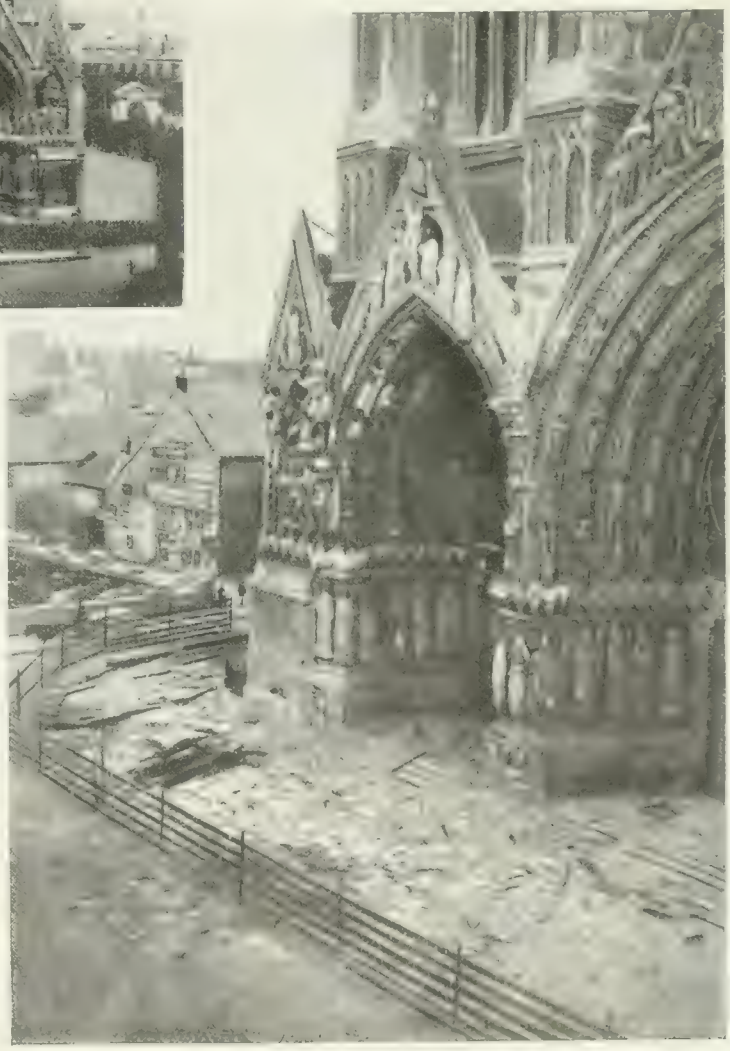

REIMS. — La Cathédrale après le premier bombardement.

Cliché Jules Matot. Communiqué par l'Illustration.

REIMS. La Cathedrale incendiee par les Allemands.

En effet, en avril 1814 déjà, J. J. Goerres écrivait dans le *Rheinische Merkur* : " Abattez, réduisez en cendres cette basilique de Reims...

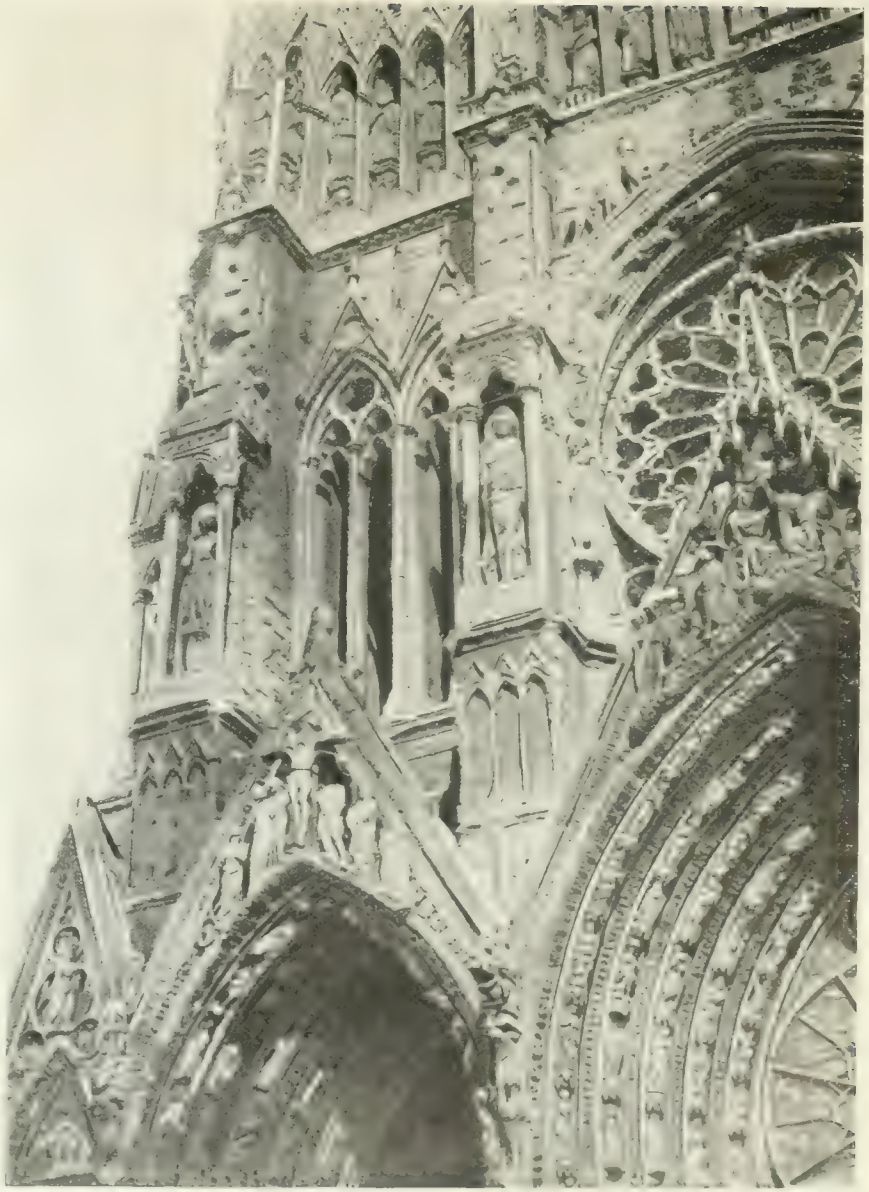

REIMS. – La Cathedrale. Les statues mutilées. Les vitraux brisés.

.. Incendiez cette cathédrale où fut sacré Klodovicg, où prit naissance l'Empire des Francs... "

REIMS. La Cathedrale Les toits calcines Les voûtes lezardees.

REIMS. - La Cathedrale. Les decombres à l'interieur.

Et le *Berliner Tagblatt*, faisant écho cent ans après à ce sauvage appel, s'exprimait le 5 septembre 1914 dans les termes suivants : " Le groupe occidental de nos armées a déjà dépassé la seconde ligne des forts d'arrêt, sauf Reims, dont la splendeur royale, qui remonte au temps des lys blancs, ne manquera pas de crouler en poussière, bientôt, sous les coups de nos obusiers."

REIMS. — La Cathedrale. Les Cloches effondrees.

REIMS. — Les debris de l'Archevêche.

L'événement tant souhaité accompli, l'Allemagne tout entière pousse un même cri d'allégresse. Et le *Lokal Anzeiger* du 1er janvier 1915 donne au sentiment unanime une expression lyrique : " Les cloches ne sonnent plus... dans la cathédrale aux deux tours. — Finie la bénédiction. — Nous avons fermé avec du plomb,... ô Reims ! ta maison d'idolâtrie... "

REIMS. — Eglise Saint-Remi, bombardée par les Allemands. Communiqué par l'*Illustration*

6. — A Reims, il n'est point d'ailleurs que la Cathédrale qui, sous les coups des Barbares, soit "morte au champ d'honneur". Le vieux sanctuaire de Saint-Remi, d'une si rare élégance architecturale, a été victime des mêmes atteintes criminelles, ainsi que l'ancien archevêché, et le nouveau, où réside actuellement, sous l'incessante menace des obus, S. E. le Cardinal Luçon.

REIMS. — La Cathédrale. L'obus et l'ange. Communiqué par l'Illustration

Or, voici qu'auprès du projectile qui vient d'accomplir son œuvre implacable, l'ange de pierre, demeuré intact, symbolisant l'âme immortelle du monument, élève la muette protestation de sa prière.

ALBERT. Le clocher et la Statue de Notre Dame de Brebieres

8. — De même, à Albert, lieu de pèlerinage très fréquenté du Nord de la France, la célèbre statue dorée de la Vierge — chancelante mais point abattue — semble dénoncer au monde le sort que le militarisme prussien (qui dès le début de cette guerre poursuivait de ses sarcasmes N.-D. de Lourdes, la mettant au défi, par l'organe de ses journaux, "elle, la miraculeuse, de raccommoder tous les os que les Allemands casseraient de l'autre côté des Vosges") réserverait à nos pieuses coutumes, à nos croyances les plus sacrées, voire à nos dogmes les plus intangibles, s'il lui était donné de triompher.

Le Clocher de SERRES

VIEILLE-CHAPELLE.

Le Clocher d'ETAVIGNY

SOISSONS. — Une eglise bombardee

L'Attentat contre Notre Dame de Paris.

Ce qui reste de l'eglise d'HEBUTERNE

RIBECOURT

SUIPPES

MONTDIDIER

9. Sous le vain prétexte que l'autorité militaire pourrait utiliser les tours pour l'installation de pièces d'artillerie, les Allemands, en France comme en Belgique, ont bombarbé, incendié, pillé les églises des campagnes. Parfois ils ont établi dans nos clochers leurs mitrailleuses, auxquelles notre artillerie a dû riposter, ajoutant quelques nouvelles ruines aux ruines innombrables faites par les canons allemands. L'armée allemande est responsable des unes et des autres.

SOISSONS. — Interieur de la Cathedrale, apres une canonnade allemande.

BARCY. — L'Église saccagee par les Allemands

REVIGNY Ce qui fut une eglise

SOUAIN. — L'Eglise démolie par les Allemands.

ÉTAVIGNY. — Deux églises ravagées par les Allemands. — MAURUPT

Dans la Cathedrale d'YPRES.

III.

Attentats sacrilèges

10. — Et comme si la destruction des édifices consacrés au culte ne suffisait point à apaiser leur rage antireligieuse, les troupes allemandes se font avec obstination un jeu sacrilège de mutiler l'image du divin Rédempteur.

Celui qu'ils ne peuvent pas torturer vivant, ils l'arrachent du bois de sa Croix, de cette Croix dont Gœthe disait qu'elle lui était odieuse " comme les punaises et le tabac ". Ainsi manifestent-ils qu'ils n'ont point d'autre religion que la *religion de la force*.

Or, n'est-ce point précisément contre les principes abominables de cette nouvelle morale, d'après laquelle la Force nie le Droit, que le pape Pie IX avait jeté l'anathème quand il condamnait dans le SYLLABUS ceux qui prétendent " que le droit consiste dans le fait matériel ", que " la violation des serments les plus sacrés, les actions les plus criminelles, les plus honteuses, les plus opposées à la loi éternelle, non seulement ne sont pas blâmables, mais au contraires sont tout-à-fait licites et dignes des plus grands éloges, quand elles sont

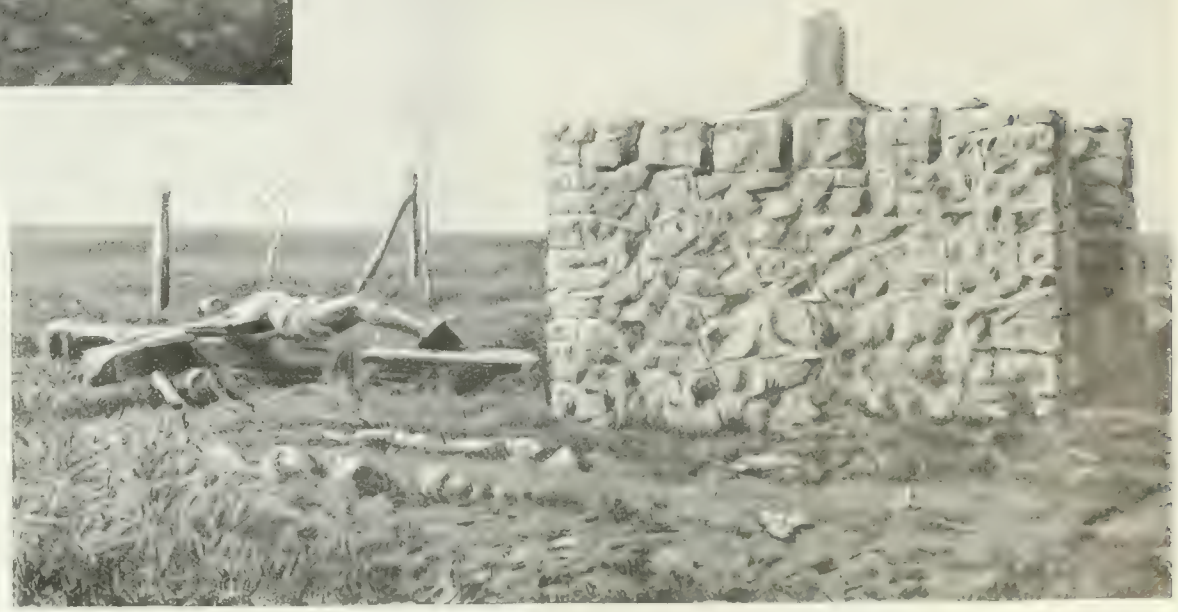

DROUVILLE. — Le Christ du calvaire scié par les soldats allemands.

inspirées par l'amour de la patrie ".

Ceux qui soutiennent, ceux qui, en Belgique et en France, ont appliqué ces principes monstrueux, ce sont les Allemands. Ceux qui les combattent, ceux qui soutiennent la cause du Droit, de la Justice et de la Morale chrétienne, ce sont les Français et leurs Alliés.

11

La présence même du Très Saint Sacrement n'arrête point les soldats allemands dans l'accomplissement de leurs lâches forfaits.

C'est ainsi qu'ayant trouvé dans l'église d'Auve une pauvre vieille femme en prières, ils l'arrosèrent de pétrole et la brûlèrent impitoyablement.

Communiqué par l'[illegible]

BERRY-AU-BAC. — Le Christ écartelé par les projectiles allemands.

AUVE. Un assassinat sacrilège. Communiqué par l'Illustration

Le cadavre carbonisé de l'innocente victime fut trouvé gisant au pied de l'autel.

FESTUBERG. — Le coffre-fort contenant les vases sacres.

PERVYSE. — Comment ils ont traité l'Autel.

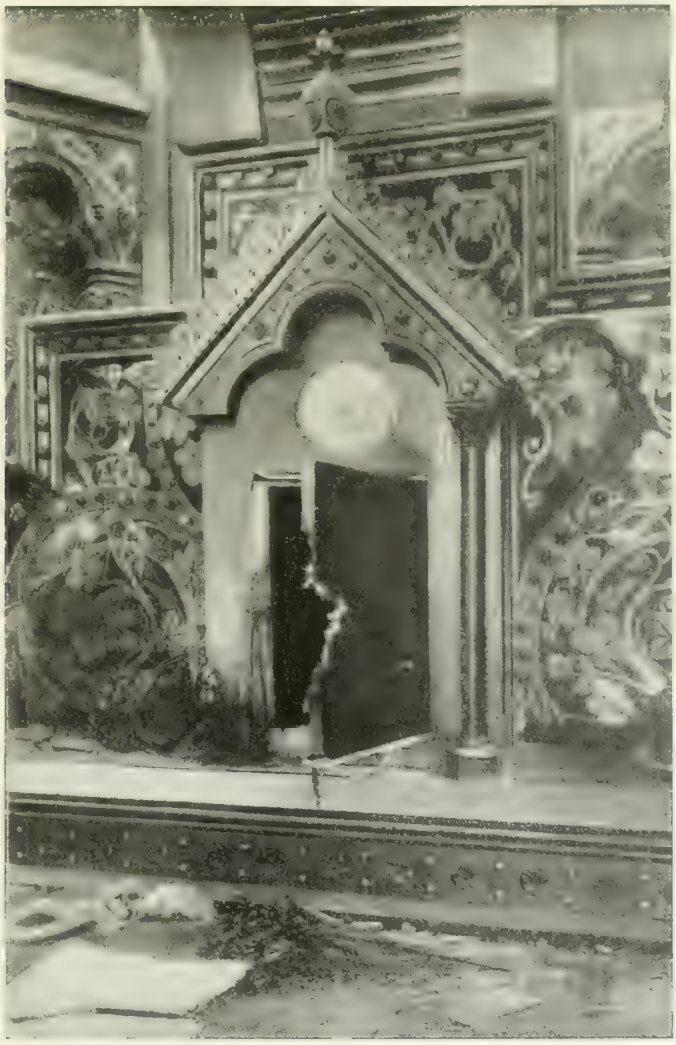

GERBÉVILLER. — Le Tabernacle cambriolé.

GERBÉVILLER. — Le Saint Ciboire fusillé.

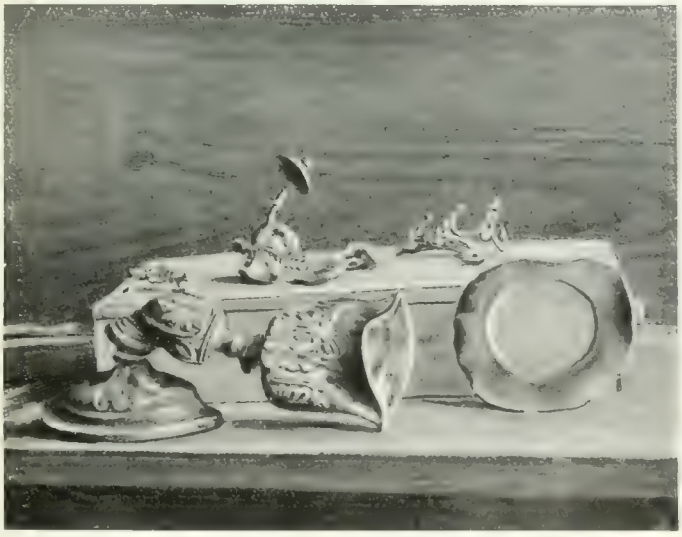

Communiqué par *l'Illustration*.

MAURUPT. — Mutilation et profanation des vases sacrés.

12

Dans toutes les régions envahies de la France et de la Belgique, la plupart des églises ont été le théâtre d'innommables orgies. Les soldats allemands, après s'être livrés au pillage, s'y réunissent pour boire, y organisent des danses,... quand ils ne vont point jusqu'à déposer leurs ordures sur ou devant l'autel.

Rien cependant ne révoltera davantage la conscience catholique universelle que l'aspect de ces tabernacles fracturés, de ces ciboires troués par les balles, de ces calices dessertis, qui offrent, en maints endroits, le spectacle lamentable de leurs plaies béantes.

Les Allemands, on le sait, ont agi en Pologne comme en France. Toujours et partout pareils à eux-mêmes, il y ont ravagé ou détruit plus de mille églises catholiques.

IV.

Interventions providentielles

RAMSCAPELLE. — La Mise au Tombeau échappee aux bombes allemandes.

SENLIS. — Hôpital mitraillé par les Allemands. Le Crucifix et la Madone restés indemnes.

13.—Au milieu de ces tristesses, la divine Providence a multiplié les signes visibles d'une intervention surnaturelle. Si, plus d'une fois, en tirant sur les hôpitaux ils ont tué des blessés, souvent leurs compatriotes, ainsi que des religieuses et des infirmières, à Senlis une main invisible a détourné du Crucifix l'insulte de leur mitraille.

TERMONDE. — Notre-Dame de Lourdes priant, dans les décombres d'un couvent.

REIMS. — Jeanne d'Arc survit devant la basilique agonisante.

A Termonde, Notre-Dame de Lourdes, restée intacte parmi les ruines, semble promettre sa protection à la Belgique.

Et sur le parvis de Reims la statue de Jeanne d'Arc, patronne des Français, malgré les obus et l'incendie, est toujours debout !

V.

L'Armée française et l'Église

PILLON. — Le Curé secouru par les officiers et soldats français.

Un enterrement militaire sur le front.

L'Élevation.

Messes militaires célébrées dans la Forêt de l'Argonne.

Au lieu d'abattre les crucifix et de demolir les eglises,
le soldat français prie le Christ avant le combat et lui rend grâces après la victoire.

14. — En face de cette conduite antichrétienne des armées allemandes, combien belle et généreuse apparaît l'attitude du soldat français!... Non seulement on ne peut lui reprocher un seul de ces crimes sacrilèges dont s'est si lourdement chargée la conscience de son adversaire, mais il entoure d'un respect unanime les vingt mille prêtres qui, à des titres divers, servent comme lui la patrie à ses côtés... Des aumôniers militaires, ayant rang d'officier, exercent auprès de lui leur ministère sacré, et il meurt en chrétien, réconcilié avec le Dieu de sa Première Communion. Dans les armées de la République, en dépit d'allégations mensongères, tout chrétien est libre de remplir tous ses devoirs.

Catholiques du monde entier, votre âme ne se sent-elle pas en parfaite union avec ce soldat de votre Foi outragée, avec ce champion du Droit contre celui qui blasphème le nom de Dieu, en prétendant l'associer à son entreprise infâme ?

Un aumônier français celebrant la messe dans une tranchée.

Communiqué par l'*Illustration*.

Le President de la Republique, M. Poincaré, et le Ministre de la Guerre, M. Millerand, rendant visite aux aumôniers catholiques à Belfort.

Un aumonier belge secourant un pauvre soldat.

Vous conviendrait-il d'approuver ceux qui, par l'organe du *Berliner Tagblatt* (11 mars 1915, n° 129, p. 5), osent proclamer que " le culte de Dieu s'est nationalisé "; par la bouche de l'historien Karl Lamprecht, " qu'il existe un Dieu *chrétien germanique* à qui il arrive de se manifester à l'étranger comme un Dieu fort et jaloux ". N'estimerez-vous pas qu'un " Dieu allemand " conforme au portrait qu'en trace Max Lenz (*Süddeutsche Monatshefte*, sept. 1914) est la négation même de la conception catholique du Dieu universel, et le " christianisme allemand " le renversement absolu de l'Évangile ?

Et, ayant désormais devant les yeux un témoignage irrécusable, celui des faits, n'applaudirez-vous pas, réprouvant l'œuvre impie de ceux qui invoquent le nom du Seigneur pour dévaster ses églises, outrager son image et tuer ses prêtres, à cette parole d'un

DANS L'ARGONNE. — Soldat français servant la messe.

BOUY. - Soldats français assistant à la bénédiction des tombes de leurs anciens camarades, morts au champ d'honneur.

religieux Dominicain qui, à Paris, dans la chaire illustre de Notre-Dame, proclamait naguère : ***" Le Christ est l'ennemi de quiconque abuse de sa force... "***

BLOUD et GAY, Éditeurs, 7, Place Saint-Sulpice, PARIS VIe

1914 **"La Vie Héroïque"** 1915

Conférences données en l'Église de Sainte-Madeleine à Paris

.. Par l'Abbé A. D. SERTILLANGES ..

Ces 40 conférences forment deux séries : : : : : :

1re série (1914).. .. *20 conférences.*

2e série (1915).. .. *20 conférences.*

Prix de chaque conférence **0.30**

Souscriptions : France et Colonies .. Étranger ..

Une série.. .. (franco). **6. »** **6.50**

Les deux séries (franco). **11.50** **12. »**

: LOUIS COLIN :

Les Barbares à la Trouée = = des Vosges

Un vol. in-16 br.. .. .. **3.50**

Abbé THELLIER DE PONCHEVILLE

Pour ceux qui luttent
Pour celles qui souffrent

VIATIQUE DE GUERRE

Un vol. in-16 br.. .. .. **1.50**

Abbé E. BEAUPIN

Mois de Marie
pour le temps de la Guerre

A l'usage des Fidèles et des Soldats

Un vol. in-12 br.. .. .. **2.40**

Monseigneur A. PONS

LA GUERRE ET L'AME FRANÇAISE

Un vol. in-16 br. **3. »**

Abbé L. LUGAN

MÉDITATIONS SUR LA GUERRE

Un vol. in-16 br.

FRANÇOIS COPPÉE

Dans l'Espoir de la Revanche

Un vol. in-16 br.. .. .. **3.50**

:: Monseigneur L. LACROIX ::

Ancien Évêque de Tarentaise, Professeur à la Sorbonne

LE CLERGÉ ET LA GUERRE DE 1914

NOUVELLE SÉRIE DE BROCHURES IN-16 A **0 fr. 40**

Le nombre des opuscules en préparation est d'environ 20. 6 viennent de paraître. Prix de chaque opuscule : **0 fr. 40**

Nous acceptons des souscriptions aux 20 opuscules à raison de **7 francs** *(au lieu de 9 francs)*

BLOUD et GAY, Éditeurs, 7, Place Saint-Sulpice, **PARIS** .. VIe ..

EN COURS DE PUBLICATION

"Pages Actuelles"

Nouvelle Collection de Volumes in-16 à 0.60

POUR NOS BIBLIOTHÈQUES POUR NOS COMBATTANTS POUR LA PROPAGANDE :: :: A L'ÉTRANGER :: ::	Réunissant en d'élégants opuscules, d'un format commode et d'un prix peu élevé, articles, discours, travaux originaux :: :: :: inspirés par la guerre actuelle. :: :: ::	10 Volumes, *franco.* 5.50 20 — — 10. » 40 — — 18.50

De **M. Paul DESCHANEL,** de l'Académie Française, Président de la Chambre des Députés.

« *Il n'est pas de propagande plus utile que la vôtre. Le choix des sujets, le talent des auteurs, font de votre collection un* :: :: *monument historique d'un prix inestimable.* » :: ::

De **M. FRANZ SCHOLLAERT,** Président de la Chambre des Représentants de Belgique.

« *Le choix judicieux de ces écrits, leur grand intérêt, le renom de leurs auteurs en font une collection attachante et précieuse* :: :: :: :: *que chacun voudra posséder.* » :: :: :: ::

De Son Excellence **M. de BROCQUEVILLE,** Président du Conseil, Ministre de :: :: la Guerre en Belgique. :: ::

« *...Ces écrits, qui émanent d'écrivains dont la réputation n'est pas à faire, expliquent à merveille la portée de la lutte gigantesque que nous livrons à l'Allemagne pour la défense de tout ce qui nous est sacré...* » :: :: :: :: :: :: :: ::

De Son Excellence **M. A. MILLERAND,** :: :: :: Ministre de la Guerre. :: :: ::

« *C'est avec plaisir que je lirai ces pages si intéressantes et je ne saurais trop vous féliciter pour votre heureuse initiative de les avoir publiées.* »

De Son Excellence **M. Th. RIBOT,** de l'Académie :: :: Française, Ministre des Finances. :: ::

« *Je tiens à vous féliciter d'avoir entrepris cette publication, qui contribuera très utilement à l'œuvre de la Défense nationale.* » :: :: ::

De Sa Majesté **ALBERT Ier,** Roi des Belges.

« *Sa Majesté désire que vous sachiez qu'Elle est heureuse d'accepter votre hommage et qu'Elle se réjouira de lire les brochures où sont exprimées, avec talent, tant de pensées réconfortantes.* » :: :: :: :: :: :: :: :: ::

De **M. le Général GALLIÉNI,** Gouverneur Militaire de Paris.

« *J'ai lu la plupart des fascicules parus de votre série de* **"Pages Actuelles".**
C'est une lecture réconfortante. Elle montre à tous les Français les ressources dont dispose notre nation : chefs, soldats, matériel, richesses industrielles et économiques, etc., pour mener jusqu'au bout la lutte qu'elle a entreprise pour défendre sa liberté et son droit. » :: :: :: ::

De **Mgr BAUDRILLART,** Recteur de l'Institut Catholique de Paris

« *...Toutes les brochures de cette collection que j'ai lues m'ont paru d'une rare valeur documentaire, d'une haute tenue morale et d'une forme littéraire qui les rend aussi intéressantes qu'utiles à lire. Elles éclaireront en particulier tous ceux qui, dans les pays neutres, croient encore de bonne foi que l'Allemagne représente dans le monde la cause de l'ordre et celle de la religion.* » :: :: :: :: :: :: :: :: :: :: :: ::

1. LE SOLDAT DE 1914... LE SALUT AUX CHEFS
Par René DOUMIC, de l'Académie Française

2. LES FEMMES ET LA GUERRE DE 1914
Par Frédéric MASSON, de l'Académie Française

3. LA NEUTRALITÉ DE LA BELGIQUE
Par H. WELSCHINGER, de l'Académie des Sciences Morales et Politiques

4. DU XVIIIe SIÈCLE A L'ANNÉE SUBLIME
Par Étienne LAMY, de l'Académie Française

5. RECTITUDE ET PERVERSION DU SENS NATIONAL
Par Camille JULLIAN, Membre de l'Institut Professeur au Collège de France

6. L'HÉROÏQUE SERBIE
Par Henri LORIN, Professeur à la Faculté des Sciences de Bordeaux

7. Contre l'Esprit Allemand DE KANT à KRUPP
Par Léon DAUDET

8. PATRIOTISME ET ENDURANCE
Lettre pastorale de S. Ém. le Cardinal MERCIER, Archevêque de Malines

9. L'ARMÉE DU CRIME
Par VINDEX
D'après le Rapport de la Commission française d'enquête

10. LA CATHÉDRALE DE REIMS
Par E. MALE

11. LE GÉNÉRAL JOFFRE
Par G. BLANCHON, du *Journal des Débats*

12. LE MARTYRE DU CLERGÉ BELGE
Par A. MÉLOT, Député de Namur

13. Confiance. Prière. Espoir. LETTRES SUR LA GUERRE
Par Mgr MIGNOT, Archevêque d'Albi

14. Contre l'Esprit Allemand MESURES D'APRÈS-GUERRE
Par Léon DAUDET

15. LA BASILIQUE DÉVASTÉE
Destruction de la Cathédrale de Reims Faits et Documents
Par VINDEX

16. LE GÉNÉRAL GALLIÉNI
Par G. BLANCHON

17. LES LEÇONS DU LIVRE JAUNE
Par H. WELSCHINGER, de l'Académie des Sciences Morales et Politiques

18. La SIGNIFICATION de la GUERRE
Par Henri BERGSON, de l'Académie Française

19. LA BELGIQUE EN TERRE D'ASILE
Par H. CARTON DE WIART, Ministre de la Justice

20. LES SOUS-MARINS
Par le Lieutenant de Vaisseau G. BLANCHON

21. LES PROCÉDÉS DE GUERRE des ALLEMANDS en BELGIQUE
Par Henri DAVIGNON

22. LE ROI ALBERT
Par Pierre NOTHOMB

23. EN GUERRE. Impressions d'un témoin
Par F. DE BRINON, du *Journal des Débats*

24. LES ZEPPELINS
Par G. BESANÇON, Secrétaire général de l'Aéro-Club de France

25. LA FRANCE AU-DESSUS DE TOUT. Lettres de Combattants
Par Raoul NARSY

L'OPINION CATHOLIQUE et la GUERRE
Par IMBART DE LA TOUR de l'Académie des Sciences Morales et Politiques

L'ALLEMAGNE S'ACCUSE
Par Auguste D.

CONTRE LES MAUX DE LA GUERRE
ACTION PUBLIQUE ET ACTION PRIVÉE
Par Henri JOLY, de l'Institut.

PENDANT la GUERRE
Lettres Pastorales et Allocutions.
Par S. É. le Cardinal AMETTE
Archevêque de Paris.

Nombreux volumes en préparation

Paris. — Imp. Paul Dupont (Cl.). Thouzellier, Dr. — 201^a.4.1915.

137378

Author Baudrillart, Alfred (ed.)

Title La guerre allemande et le catholicisme.
Album No.1.

HMod
B3426g

DATE

University of Toronto
Library

DO NOT
REMOVE
THE
CARD
FROM
THIS
POCKET

Acme Library Card Pocket
LOWE-MARTIN CO. LIMITED

UTL AT DOWNSVIEW
D RANGE BAY SHLF POS ITEM C
39 16 05 21 08 014 0

LA GUERRE
CTION PRIVÉE
de l'Institut.

RE
les
ns.
Cardinal
AMETTE
vêque de Paris.

ombreux volumes
en préparation

PRIX
0f60

Paris. — Imp. Paul Dupont (Cl.). Thouzellier, Dr. — 201r.4.1915.